



KEMENTERIAN KESIHATAN MALAYSIA

**GARIS PANDUAN
PERKHIDMATAN
KESIHATAN
DI PUSAT RAWATAN
POLITEKNIK**

BAHAGIAN PEMBANGUNAN KESIHATAN KELUARGA
APRIL 2021

Objektif Garis Panduan

Garis panduan ini bertujuan memberi panduan asas perkhidmatan kesihatan kepada anggota kader yang bertugas di Pusat Rawatan Politeknik.

Kandungan

| Perkara | Halaman |
|---|---------|
| Daftar Kata | i |
| 1. Latarbelakang | 1-2 |
| 2. Objektif | 2 |
| 3. Carta Organisasi Kementerian Kesihatan Malaysia | 3 |
| 4. Carta Organisasi Kementerian Pengajian Tinggi | 4 |
| 5. Carta Organisasi Politeknik | 5 |
| 6. Polisi Perkhidmatan | 6 |
| 7. Skop Perkhidmatan | 6-7 |
| 8. Peranan Dan Tanggungjawab | 7-11 |
| 9. Carta Alir Kerja | 12 |
| 10. Proses Kerja | 13 |
| 11. Senarai Peralatan Perubatan dan Bukan Perubatan | 14 |
| 12. Senarai Ubat-ubatan | 14 |
| 13. Kawalan Infeksi | 14 |
| 14. Rekod dan Dokumentasi | 14-15 |
| 15. Pengurusan Am | 15 |
| Rujukan | 16 |
| Penghargaan | 17-18 |
| Lampiran; | |
| Lampiran 1: Peralatan Perubatan dan Bukan Perubatan | 19-20 |
| Lampiran 2: Pemberian Kuasa di bawah Peraturan 23A (Akta Racun 1952) | 21 |
| Lampiran 3: Senarai Ubat-Ubatan | 22-25 |
| Lampiran 4: Sistem Maklumat Pengurusan Kesihatan, PER-PL 206 | 26-32 |
| Lampiran 5: Sistem Maklumat Pengurusan Kesihatan, PER-PL 211 | 33 |
| Lampiran 6: Sistem Maklumat Pengurusan Kesihatan, PER-PL 212 | 34 |

DAFTAR KATA

| | | |
|------------|---|--|
| APC | - | <i>Annual Practice Certificate</i> |
| ARC | - | <i>Annual Renewal Certificate</i> |
| CPD | - | <i>Continuous Professional Development</i> |
| CPG | - | <i>Clinical Practice Guideline</i> |
| i.m | - | <i>Intramuscular Injection</i> |
| JKN | - | Jabatan Kesihatan Negeri |
| JT | - | Jururawat Terlatih |
| KA | - | Kesihatan Awam |
| KK | - | Klinik Kesihatan |
| KKM | - | Kementerian Kesihatan Malaysia |
| KPT | - | Kementerian Pengajian Tinggi |
| PKD | - | Pejabat Kesihatan Daerah |
| PPK | - | Pembantu Perawatan Kesihatan |
| PPP | - | Penolong Pegawai Perubatan |
| SOP | - | <i>Standard Operating Procedure</i> |
| Y/M | - | Yang Menjaga |

1. LATAR BELAKANG

Penubuhan Pusat Rawatan Politeknik (PRP) diwujudkan bagi menyediakan kemudahan kesihatan untuk memberikan perkhidmatan rawatan dan jagaan kesihatan kepada para pelajar politeknik. PRP akan diselia oleh Penolong Pegawai Perubatan (PPP) yang bertindak sebagai penyelia dan bertanggungjawab dalam urusan rawatan serta pentadbiran. Penugasan ini turut mengambil kira Pekeliling Perkhidmatan Kerajaan serta garis panduan yang ditetapkan oleh Kementerian Kesihatan Malaysia (KKM).

Garis panduan ini bertujuan menyeragamkan tatacara pengurusan dan penugasan di semua Politeknik Malaysia. PRP menyediakan khidmat rawatan dan promosi pendidikan kesihatan meliputi rawatan awal kes-kes ringan dan bantuan awal kecemasan kepada pelajar politeknik. Garis panduan ini juga mengambilkira keupayaan PRP dari segi kemudahan prasarana dan petugas yang ada.

Senarai Pusat Rawatan Politeknik Malaysia seperti di bawah;

| Bil. | Politeknik | Klinik Y/M | PKD/PKB | Hospital Rujukan |
|------|--|---------------------|----------------------|------------------------------------|
| 1. | Politeknik Tuanku Syed Sirajuddin, Perlis | Arau | Kangar | Tuanku Fauziah |
| 2. | Politeknik Sultan Abdul Halim Mu'adzam Shah, Kedah | Banai | Kubang Pasu | Jitra |
| 3. | Politeknik Sultanah Bahiyah, Kedah | Kulim | Kulim | Kulim |
| 4. | Politeknik Seberang Prai, Pulau Pinang | Seberang Prai | Seberang Prai Tengah | Seberang Prai |
| 5. | Politeknik Sultan Azlan Shah, Perak | Slim River | Batang Padang | Slim River |
| 6. | Politeknik Ungku Omar, Perak | Gunung Rapat | Kinta | Sungai Siput |
| 7. | Politeknik Sultan Salahuddin Abdul Aziz Shah, Selangor | Seksyen 7 Shah Alam | Petaling | Shah Alam |
| 8. | Politeknik Sultan Idris Shah, Selangor | Parit Baru | Sabak Bernam | Tengku Ampuan Jemaah, Sabak Bernam |
| 9. | Politeknik Ibrahim Sultan, Johor | Pasir Gudang | Johor Bahru | Sultan Ismail |
| 10. | Politeknik Merlimau, Melaka | Merlimau | Jasin | Melaka |
| 11. | Politeknik Port Dickson, Negeri Sembilan | Pasir Panjang | Port Dickson | Port Dickson |

| 12. | Politeknik Kota Bharu, Kelantan | Kok Lanas | Machang | Kota Bharu |
|-----|---|------------------|----------------|------------------------------|
| 13. | Politeknik Sultan Haji Ahmad Shah, Pahang | Beserah | Kuantan | Tengku Ampuan Afzan |
| 14. | Politeknik Sultan Mizan Zainal Abidin, Terengganu | Kuala Dungun | Dungun | Dungun |
| 15. | Politeknik Mukah, Sarawak | Oya | Mukah | Mukah |
| 16. | Politeknik Kuching, Sarawak | Jalan Masjid | Bau | Umum Sarawak |
| 17. | Politeknik Kota Kinabalu, Sabah | Telipot | Kota Kinabalu | Wanita dan Kanak-Kanak Likas |

2. OBJEKTIF

2.1 Objektif Umum

Pusat Rawatan Politeknik menyediakan rawatan dan penjagaan kesihatan yang sistematik dan berkualiti serta mempromosi dan memberi pendidikan kesihatan kepada pelajar Politeknik.

2.2 Objektif Khusus

- i. Memastikan PRP dapat beroperasi secara optimum dengan keperluan ubat-ubatan, peralatan perubatan dan aset pusat rawatan yang lengkap.
- ii. Menetapkan skop kerja Penolong Pegawai Perubatan (PPP) Kader di Politeknik.
- iii. Menyeragamkan pentadbiran dan tatacara kerja di PRP.

3. CARTA ORGANISASI KEMENTERIAN KESIHATAN MALAYSIA

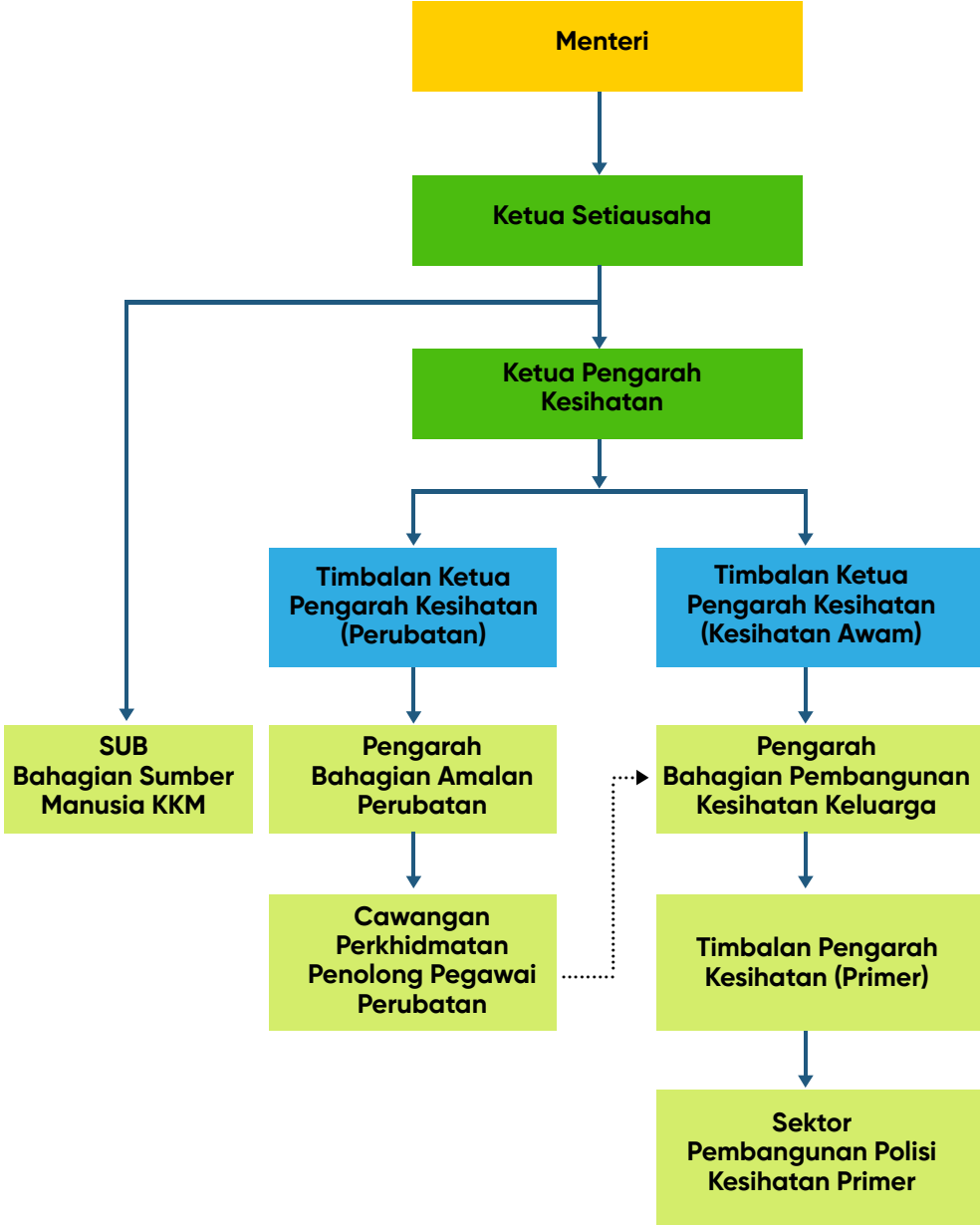

4. CARTA ORGANISASI KEMENTERIAN PENGAJIAN TINGGI

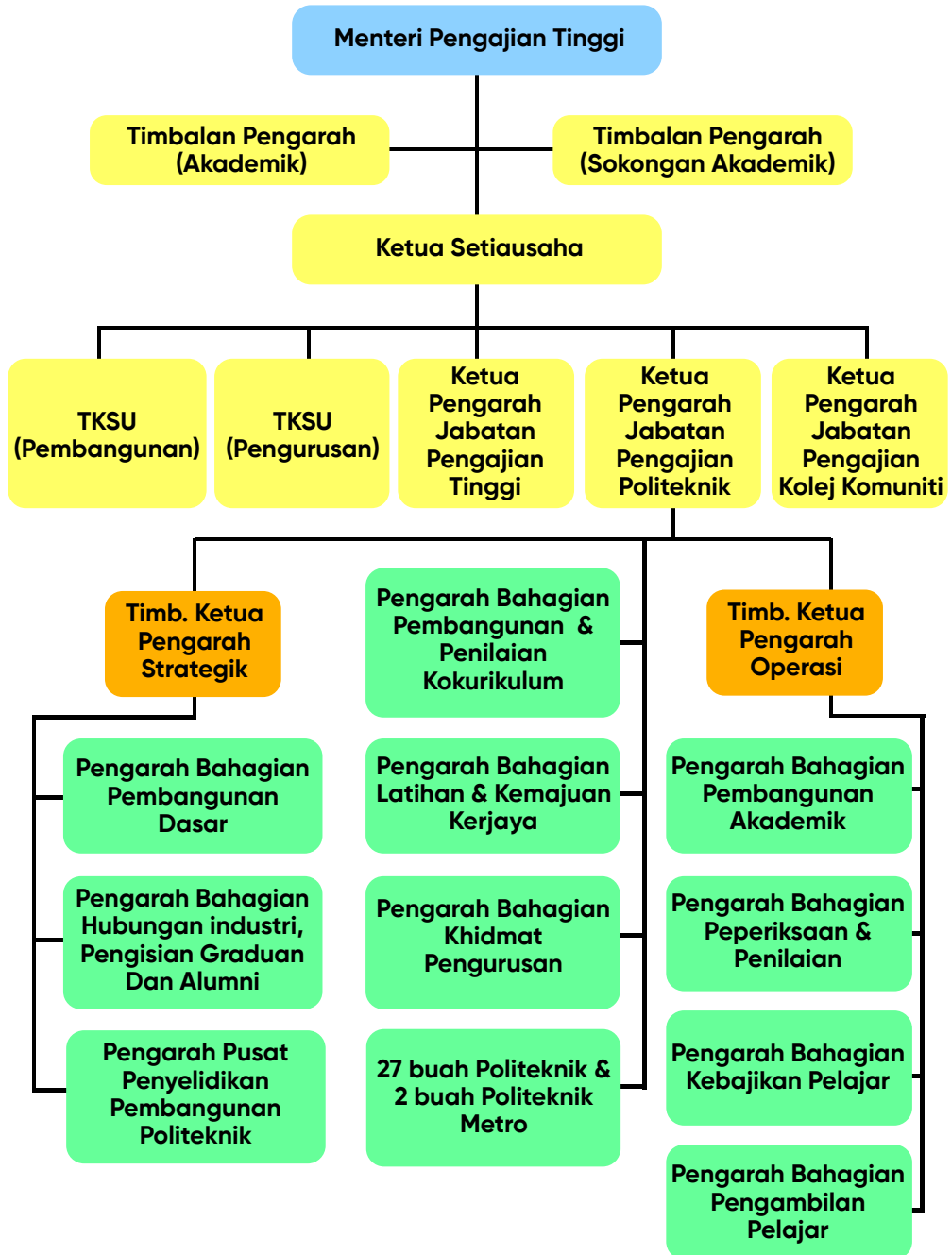

5. CARTA ORGANISASI POLITEKNIK

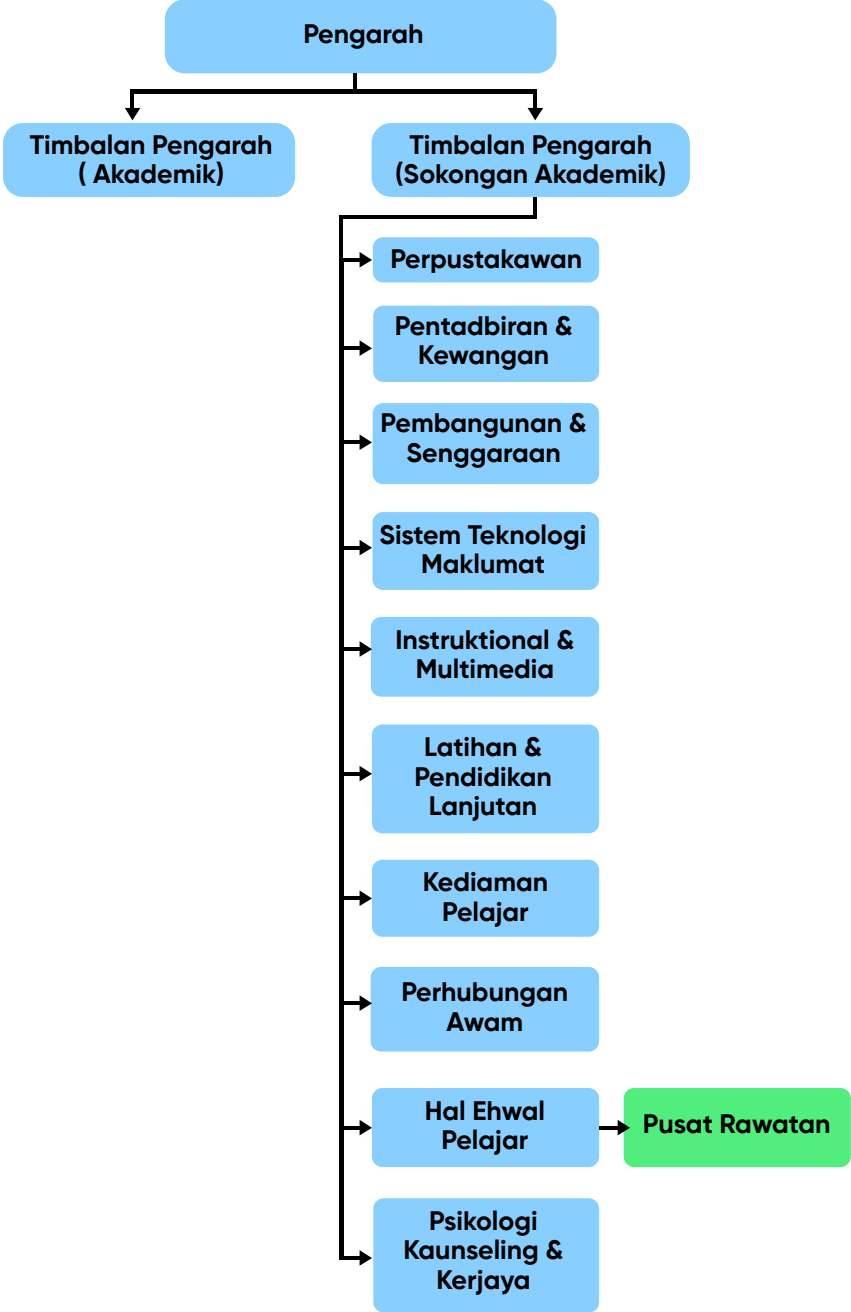

6. POLISI PERKHIDMATAN

Setiap PRP perlu menyediakan perkhidmatan kesihatan secara sistematik, menyeluruh dan berkualiti bagi membantu pelanggan mencapai tahap kesihatan yang optima, menggalakkan penyembuhan awal penyakit dan mengelakkan komplikasi. Pelaksanaan perkhidmatan kesihatan di Pusat Rawatan Politeknik perlu mengikut piawaian yang ditetapkan oleh KKM.

7. SKOP PERKHIDMATAN

Perkhidmatan kesihatan yang disediakan di PRP meliputi promosi kesihatan, pencegahan, perawatan, penyediaan bantuan perawatan awal kecemasan serta rujukan secara sistematik. Ini bertujuan untuk mewujudkan persekitaran yang selamat dari risiko kesihatan sama ada secara fizikal atau mental serta menggalakkan penyembuhan awal penyakit dan mengelakkan komplikasi.

Skop perkhidmatan berfokus kepada langkah-langkah rawatan, penjagaan pelanggan dan pencegahan supaya sebarang komplikasi yang menjerus kepada kehilangan nyawa, kecederaan dan kecacatan kekal dapat dielakkan. Antara skop perkhidmatan seperti berikut:

- a) Promosi Kesihatan
 - Pendidikan kesihatan
 - Khidmat nasihat
 - Program warga sihat
- b) Pencegahan dan pengawalan penyakit
 - Saringan risiko kesihatan (remaja/dewasa)/mental
 - Intervensi awal
- c) Rawatan
 - Memberi rawatan pesakit luar
 - Bantuan awal kes-kes kecemasan
- d) *Medical standby*
 - Aktiviti di dalam dan di luar Politeknik
- e) Rehabilitasi
 - Penjagaan pesakit sepanjang proses pemulihan
- f) Rujukan ke klinik atau hospital
 - Merujuk kes-kes ke klinik/hospital jika perlu

Contoh kes-kes rawatan di Pusat Rawatan Politeknik adalah seperti berikut:

| Penyakit Ringan | | Kes Kecemasan | |
|-----------------|--------------|----------------------|-------------------|
| Demam | Luka kecil | Sakit dada | Sesak nafas |
| Batuk | Gastritis | Asthma | Trauma/kemalangan |
| Selesema | Sakit Kepala | Kepatahan tulang | Sawan |
| Cirit birit | Radang kulit | Pendarahan | Luka terbakar |
| | | <i>Spinal Injury</i> | |

8. PERANAN DAN TANGGUNGJAWAB

8.1 Pengarah Jabatan Kesihatan Negeri

- 8.1.1. Memantau perkhidmatan kesihatan yang diberikan oleh anggota kader di PRP.
- 8.1.2. Memastikan semua anggota kader yang bertugas di luar KKM mengikuti dan mematuhi semua pekeliling, akta dan polisi yang berkaitan dengan perkhidmatan kesihatan yang dikeluarkan oleh KKM dari masa ke semasa.

8.2 Pengarah Hospital

- 8.2.1. Memastikan semua hospital menerima rujukan dari PRP dan mengambil tindakan sewajarnya.

8.3 Pegawai Kesihatan Daerah (PKD)

- 8.3.1. Bertanggungjawab menentukan pengurusan perkhidmatan kesihatan di PRP menepati sasaran dengan memastikan polisi, garis panduan serta piawaian kerja dipatuhi sepenuhnya.
- 8.3.2. Mengenalpasti anggota dari Pejabat Kesihatan Daerah (PKD) untuk menjalankan pemantauan terhadap kualiti perkhidmatan kesihatan di PRP.

8.4 Pegawai Perubatan Y/M

- 8.4.1. Bertanggungjawab ke atas PRP dalam kawasan operasi klinik di bawah jagaannya.
- 8.4.2. Membuat lawatan dan memantau perkhidmatan kesihatan yang diberikan oleh anggota kesihatan (paramedik) di PRP.

8.4.3. Menerima, memeriksa dan merawat kes-kes rujukan dari PRP.

8.4.4. Meneliti dan menjalankan audit rekod perubatan bagi kes-kes yang telah dirawat oleh anggota PRP.

8.5 Ketua Penyelia PPP

8.5.1. Melakukan lawatan teknikal secara berkala (setiap 4 bulan sekali).

8.5.2. Memantau perkhidmatan kesihatan yang disediakan di PRP.

8.5.3. Menyelaras dan membuat pemantauan penggunaan *Standard Operating Procedure (SOP)*, *Clinical Practice Guideline (CPG)* yang berkaitan profesyen PPP.

8.5.4. Bertindak sebagai pakar rujuk dalam memberi input teknikal mengenai profesion PPP di PRP.

8.6 Penolong Pegawai Perubatan U29/U32

8.6.1. Memeriksa, mendiagnosa dan merawat pesakit

a) Pemeriksaan Klinikal

- Mengambil dan merekod sejarah pesakit.
- Mengambil tanda vital.
- Menjalankan pemeriksaan fizikal yang meliputi pemerhatian, palpitasi, perkusi dan auskultasi.

b) Mendiagnosa dan merawat pesakit

- Melakukan prosedur diagnostik dan terapeutik contoh: memberi rawatan nebulizer, infusi intravena dan lain-lain.
- Menjalankan prosedur pembedahan kecil di antaranya ialah *toilet and suture, incision and drainage, nail avulsion, removal of foreign body, dressing*.
- Memberi suntikan mengikut protokol.

c) Rujukan kes

- Merujuk kes ke klinik kesihatan atau hospital berhampiran untuk rawatan selanjutnya.
- Menerima rujukan semula dan menyambung rawatan.

d) Stok dan Ubatan

- Menguruskan stok ubat ubatan dan barang klinik mengikut keperluan.

e) Rawatan penyakit berjangkit

- Pengesanan kes.
- Notifikasi kes.
- Pengesanan dan pemeriksaan kontak.
- Memberi dan menyelia rawatan.

f) Penyakit tidak berjangkit

- Penyaringan dan pengesanan risiko kesihatan.
- Memulakan rawatan non-farmakologikal di peringkat awal.
- Rawatan susulan bagi kes-kes yang stabil.

g) Perkhidmatan Rawatan Kecemasan

- Melakukan rawatan awal, segera dan mengikut keutamaan.
- Memberi pertolongan cemas dan pemulihan pernafasan.
- Memulih dan mengekalkan fungsi-fungsi utama.
- Menjalankan tugas atas panggilan (kecemasan).
- Memastikan peralatan kecemasan di klinik lengkap dan berkeadaan baik pada setiap masa.
- Melaksanakan penyeliaan ambulans secara berkala dan menyediakan ambulans untuk rujukan kes ke hospital.

8.6.2. Pendidikan dan Promosi Kesihatan

- Memberi pendidikan kesihatan dan khidmat nasihat kepada pesakit secara individu dan berkumpulan.
- Melibatkan diri dalam kempen kesihatan dan aktiviti kemasyarakatan.
- Melaksanakan pendidikan kesihatan, contoh kempen anti merokok, penyakit berjangkit dan kebersihan diri serta persekitaran.

8.6.3. Kawalan Kualiti

- Mengamalkan *Standard Precaution* dan kawalan jangkitan.
- Pengurusan sisa klinikal.
- Promosi imej – ketrampilan diri dengan sentiasa berpakaian seragam yang lengkap.
- Memperbaharui *Annual Renewal Certificate* (ARC).
- Lawatan secara berkala dari klinik induk/Pejabat Kesihatan Daerah.

8.6.4. Rekod, Dokumentasi dan Reten

- Menyediakan Fail Rekod Kesihatan pelanggan untuk setiap pelajar dan memfailkan secara sistematik serta mudah dikesan.
- Membuat tandaan (tag) pada kad pelanggan yang bermasalah kesihatan.
- Menyediakan reten PER PL 206, PER PL 211 dan PER PL 212 secara bulanan dan tahunan.
- Menyediakan laporan tahunan.

8.6.5. Pengurusan

- Bertanggungjawab secara pentadbiran kepada Pengarah institusi dan secara klinikal kepada Pegawai Perubatan yang menjaga klinik kesihatan dalam kawasan operasi.
- Bertindak sebagai pegawai yang menjaga fasiliti kesihatan secara am dan klinikal.
- Membuat jadual tugas untuk anggota di bawah jagaannya.
- Memantau urusan penyelenggaraan aset dan inventori klinik, sisa klinikal dan stok ubatan.
- Memastikan keperluan peralatan perubatan dan bukan perubatan, ubat-ubatan dan lain-lain adalah mencukupi.
- Mengamalkan Budaya Kerja Cemerlang dan pelaksanaan Budaya Korporat semasa menjalankan tugas.
- Memastikan keperluan sumber manusia, tempat dan peralatan klinik adalah mencukupi serta dalam keadaan memuaskan.
- Mematuhi etika pakaian seragam mengikut gred dan pemakaian kasut sedia ada semasa menjalankan tugas.

8.6.6. Lain-Lain Tugas

- Menghadiri kursus dalam perkhidmatan.
- Menjalankan lain-lain tugas mengikut arahan semasa.
- Menyelia anggota bawahan.
- Menyediakan perkhidmatan kecemasan (*medical standby*) bagi sesuatu acara jika diperlukan.
- Pengurusan aset di klinik.
- Menjalankan lain-lain tugas berkaitan yang diarahkan oleh Pengarah institusi.

9. CARTA ALIR KERJA

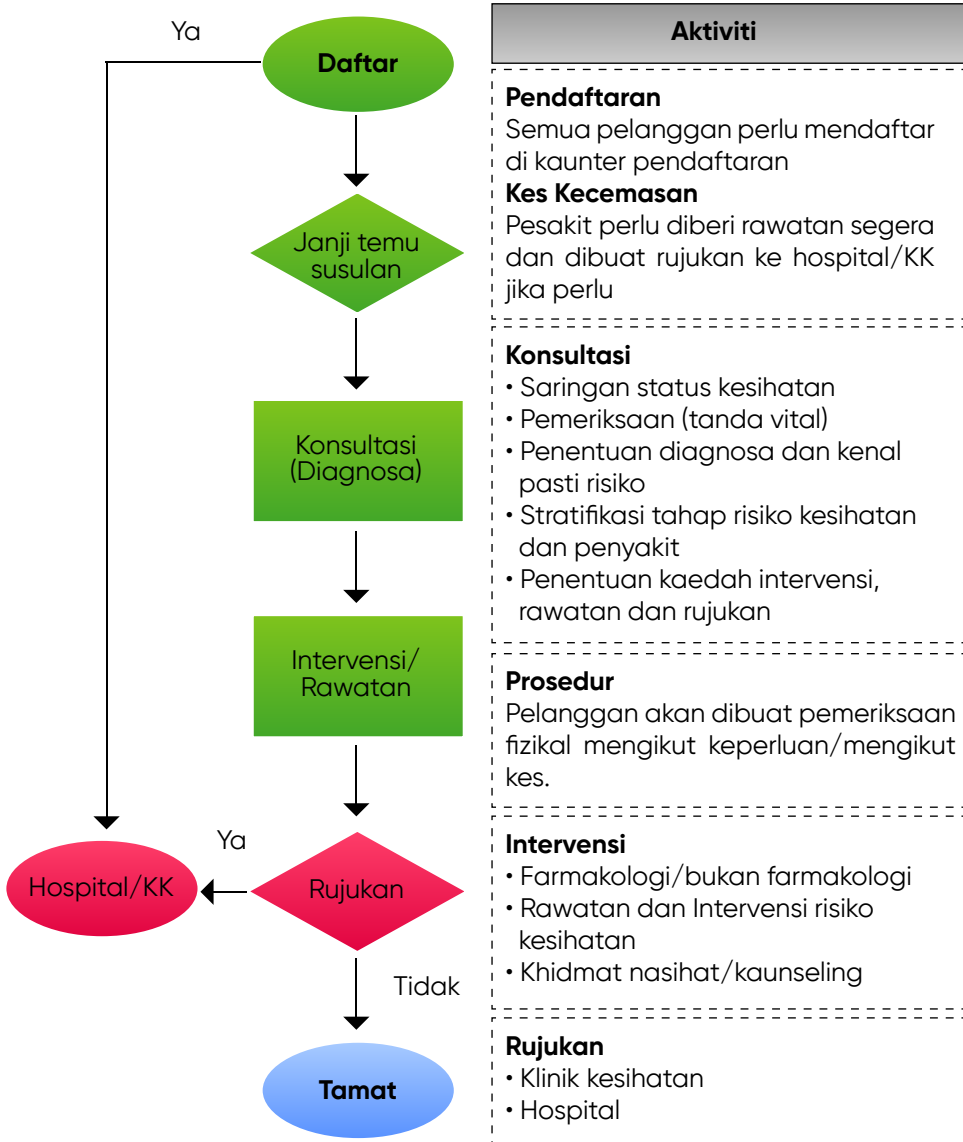

10. PROSES KERJA

| Bil. | Perkara | Tindakan |
|------|--|--|
| 1. | Buku Daftar Pelajar | <ul style="list-style-type: none"> • Semua pelanggan perlu mendaftar di dalam buku daftar pelajar di kaunter pendaftaran. • Kes kecemasan, pesakit perlu diberi rawatan segera dan didaftar kemudian, dibuat rujukan ke hospital/KK jika perlu. |
| 2. | Kad Rawatan Pesakit Luar (Perubatan 96 – Pin. 1/78) | <ul style="list-style-type: none"> • Memastikan segala aduan, butiran pemeriksaan dan rawatan direkod ke dalam kad rawatan. |
| 3. | Konsultasi | <ul style="list-style-type: none"> • Saringan status kesihatan secara berkala mengikut peringkat umur remaja. • Pemeriksaan (tanda vital) • Penentuan diagnosa dan kenal pasti risiko • Stratifikasi tahap risiko kesihatan dan penyakit • Penentuan kaedah intervensi, rawatan dan rujukan |
| 4. | Rujukan | <ul style="list-style-type: none"> • Membuat rujukan ke hospital/KK sekiranya perlu menggunakan borang rujukan sedia ada. |
| 5. | Sistem Maklumat Pengurusan Kesihatan: <ul style="list-style-type: none"> • PER-PL 206 • PER-PL 211 • PER-PL 212 | <ul style="list-style-type: none"> • Mengisi maklumat data kedatangan harian (morbidity, kes baru dan ulangan serta kumpulan etnik) pada format reten setiap bulan. • Menjalankan analisa data pada setiap bulan. • Semua data yang dibuat analisa pada setiap bulan disimpan di PRP bagi tujuan survalen. |

11. SENARAI PERALATAN PERUBATAN DAN BUKAN PERUBATAN

Senarai ini merupakan cadangan peralatan perubatan dan bukan perubatan yang perlu disediakan untuk kegunaan PRP seperti di **Lampiran 1**.

12. SENARAI UBAT-UBATAN

Penolong Pegawai Perubatan dan Jururawat Terlatih yang berkhidmat di PRP boleh membekalkan racun (ubat-ubatan) dengan atau tanpa preskripsi berdasarkan Akta Racun 1952, Peraturan-Peraturan Racun 1952, Pemberian Kuasa di bawah Peraturan 23A seperti di **Lampiran 2**. Senarai ubat-ubatan yang boleh dibuat preskripsi oleh Penolong Pegawai Perubatan seperti yang termaktub di dalam Formulari Ubat KKM 2008 merangkumi kategori C dan C+ seperti di **Lampiran 3**.

13. KAWALAN INFEKSI

- 13.1. Amalan kawalan Infeksi adalah penting dalam proses penjagaan pesakit. Ianya perlu dilaksanakan secara betul dan berterusan sebagai langkah dalam pencegahan transmisi penyakit berjangkit sama ada dari pelanggan kepada anggota kesihatan dan sebaliknya. Pihak pengurusan fasiliti kesihatan memainkan peranan yang penting dalam memastikan pelaksanaan aktiviti kawalan infeksi di peringkat fasiliti masing-masing.
- 13.2. Kesedaran kepada amalan kawalan infeksi perlu diberikan bukan sahaja kepada anggota kesihatan tetapi juga kepada pelanggan dan anggota keluarga pelanggan. Selain itu, komitmen daripada aspek penyediaan keperluan dalam kawalan infeksi juga penting bagi memastikan kejayaan dan kesinambungan dalam pelaksanaan aktiviti kawalan infeksi.
- 13.3. Semua sisa klinikal hendaklah diuruskan mengikut tatacara sedia ada. Proses pelupusan sisa klinikal merangkumi pengasingan, pengendalian dan pelupusan. (Rujuk Garis Panduan Amalan Kawalan Infeksi di Fasiliti Kesihatan Primer, KKM 2019)

14. REKOD DAN DOKUMENTASI

- 14.1. Buku-buku rekod ini termasuklah buku pendaftaran, buku rekod penerimaan dan penggunaan ubat-ubatan, buku rekod prosedur dan lain-lain buku rekod yang berkaitan. Semua anggota kesihatan yang bertugas adalah bertanggungjawab untuk merekod dan menyediakan reten bulanan dan tahunan secara berkala.

- 14.2. Semua reten hendaklah dibuat secara bulanan dan disimpan di PRP bagi tujuan survalen serta untuk keperluan penambahan jawatan seperti di **Lampiran 4, Lampiran 5 & Lampiran 6.**

15. PENGURUSAN AM

15.1. Kemajuan Kerjaya

- Pihak pengurusan PRP disaran agar dapat mengadakan latihan/kursus kepada anggota bagi meningkatkan pengetahuan.
- Anggota kader perlu mengikuti kursus yang berkaitan dengan kerjaya sekurang-kurangnya 7 hari setahun.
- JKN/PKD/hospital dan KK Induk juga diharap dapat memanjangkan sebarang kursus/latihan/CME kepada anggota kader di PRP.
- Mendaftar CPD *online*, dan mencapai 40 mata CPD yang ditetapkan pada setiap tahun bagi PPP.
- Memastikan Sijil Perakuan Pembaharuan Tahunan (ARC) diperbaharui pada setiap tahun.

15.2. Pakaian Seragam

- Mematuhi etika pakaian seragam dan pemakaian kasut sedia ada semasa menjalankan tugas.
- Semua anggota kader yang menghadiri mesyuarat di fasiliti KKM hendaklah memakai pakaian seragam mengikut profesion dan gred masing-masing.
- Pemakaian baju batik Malaysia pada setiap hari Khamis dan pemakaian baju Melayu pada setiap hari Jumaat tidak terpakai kepada anggota yang mempunyai bekalan pakaian seragam.

15.3. Tuntutan

- Anggota PRP yang terlibat dengan tugas di atas panggilan layak untuk membuat tuntutan elaun lebih masa seperti terkandung dalam Arahan Perbendaharaan sedia ada.

RUJUKAN

1. Akta Fi Perubatan 1975
2. Akta Pembantu Perubatan (Akta 180)
3. Arahan Perbendaharaan
4. Buku Garis Panduan Pembantu Perubatan Kesihatan Awam, 2003
5. Garis Panduan Perkhidmatan Kesihatan Anggota Kesihatan (Paramedik) Di Institusi-Institusi Agensi Luar KKM 2015
6. Garis Panduan Perkhidmatan Kecemasan Dan Ambulans Di Fasiliti Kesihatan Primer 2015
7. Garis Panduan Kawalan Infeksi Di Fasiliti Kesihatan Primer 2013
8. Garis Panduan Keselamatan dan Pelan Tindakan Bencana (Disaster Plan)
9. Kod Etika Pembantu Perubatan 1997
10. *Standard Operating Procedure for Medical Assistant in Primary Health Care – Part 3*
11. Surat Pekeliling KSU, KKM bertarikh: 26 April 2012: Pelaksanaan Pembayaran Insentif Pos Basik Kepada Anggota Paramedik KKM yang memiliki Sijil Pos Basik
12. Surat Pekeliling Perbendaharaan Bil.6 Tahun 2011: Peraturan dan Kadar Bekalan Pakaian Seragam
13. Surat Pekeliling Perkhidmatan Bilangan 17 Tahun 2007: Bayaran Insentif Perkhidmatan Kritikal

PENGHARGAAN

Bahagian Pembangunan Kesihatan Keluarga, Kementerian Kesihatan Malaysia ingin merakamkan setinggi-tinggi penghargaan dan ucapan terima kasih kepada semua pihak yang terlibat secara langsung dan tidak langsung di atas segala sumbangan dan kerjasama yang diberikan.

Penasihat:

Dr. Khebir bin Verasahib

Pengarah

Bahagian Pembangunan Kesihatan Keluarga
Kementerian Kesihatan Malaysia

Dr. Nazrila Hairizan binti Nasir

Timbalan Pengarah

Bahagian Pembangunan Kesihatan Keluarga
Kementerian Kesihatan Malaysia

Penyunting:

Dr. Noridah binti Mohd Saleh

Ketua Penolong Pengarah Kanan

Bahagian Pembangunan Kesihatan Keluarga
Kementerian Kesihatan Malaysia

Dr. Tengku Putri Zaharah binti Tengku Bahanuddin

Ketua Penolong Pengarah Kanan

Bahagian Pembangunan Kesihatan Keluarga
Kementerian Kesihatan Malaysia

Tn. Hj. Amin Zafri bin Abd Rahman

Ketua Penolong Pegawai Perubatan (KA)

Bahagian Pembangunan Kesihatan Keluarga
Kementerian Kesihatan Malaysia

Tn. Hj. Mohd Lazim bin Kadir

Ketua Penyelia Penolong Pegawai Perubatan

Bahagian Pembangunan Kesihatan Keluarga
Kementerian Kesihatan Malaysia

Penyumbang:

Pn. Norsafira binti Baharom

Penolong Pegawai Perubatan
Politeknik Sultan Salahuddin Abdul Aziz Shah
Selangor

Cik Nurul Aida binti Sulaiman

Penolong Pegawai Perubatan
Politeknik Sultan Abdul Halim Mu'adzam Shah
Kedah

En. Ahmad Syarifuddin bin Mohamed Nasir

Penolong Pegawai Perubatan
Politeknik Port Dickson
Negeri Sembilan

En. Muhammad Danial bin Mohd Ramli

Penolong Pegawai Perubatan
Politeknik Merlimau
Melaka

SENARAI PERALATAN PERUBATAN DAN BUKAN PERUBATAN

| BIL. | NAMA PERALATAN PERUBATAN | KUANTITI/✓ |
|------------------------------|---|------------------------|
| Basic Examination Set | | |
| 1. | <i>BP Set - various size of calf</i> | 2 setiap saiz |
| 2. | <i>Stethoscope</i> | 2 |
| 3. | <i>Digital Ear Thermometer</i> | 1 |
| 4. | <i>Torchlight</i> | 2 |
| 5. | <i>Diagnostic Set</i> | 1 |
| 6. | <i>Glucometer</i> | 1 |
| 7. | <i>Disposable Wooden Spatula</i> | ✓ |
| 8. | <i>Examination Couch</i> | 2 |
| 9. | <i>Surgical Trolley</i> | 2 |
| 10. | <i>Nebulizer Machine</i> | 1 |
| 11. | <i>Peak Flow Meter (Manual)</i> | 2 |
| Peralatan Kecemasan | | |
| 1. | <i>Ambo bag (adult)</i> | 2 |
| 2. | <i>Airway (various sizes 4,3,2)</i> | 2 |
| 3. | <i>Resuscitator / Ventilator</i> | 2 |
| 4. | <i>Laryngoscope Set (adults)</i> | 1 |
| 5. | <i>Introducer</i> | 1 |
| 6. | <i>Endotracheal tube size adult</i> | 5 |
| 7. | <i>Nasopharyngeal tube</i> | 2 |
| 8. | <i>Oxygen cylinder, flow meter with cold humidifier</i> | 1 |
| 9. | <i>Suction tube</i> | 1 |
| 10. | <i>Emergency trolley</i> | 1 |
| 11. | <i>ECG Machine</i> | 1 |
| 12. | <i>Portable defibrillator machine</i> | 1 |
| 13. | <i>Weight and Height Scale</i> | 1 |
| 14. | <i>Surgical instrument set</i> | 1 |
| 15. | <i>High Flow Mask With Tubing</i> | 2 |
| 16. | <i>Nasal Prong</i> | 2 |
| 17. | <i>Oxygen Tank (Complete set)</i> | 1 |
| 18. | <i>Laryngeal Mask Airway (LMA)/Slipa</i> | 1 setiap size (4 size) |
| 19. | <i>Drip Stand</i> | 1 |
| 20. | <i>Peti Sejuk 2 pintu</i> | 1 |
| 21. | <i>Examination Light</i> | 1 |
| 22. | <i>Autoclave</i> | 1 |
| 23. | <i>Measurement tape</i> | 1 |
| 24. | <i>Daptone</i> | 1 |
| 25. | <i>Glove</i> | ✓ |

| BIL. | NAMA PERALATAN PERUBATAN | KUANTITI/✓ |
|-------------------------|---------------------------------------|-------------------|
| Consumable Items | | |
| 1. | <i>Triangular bandage</i> | ✓ |
| 2. | <i>Disposable dressing set</i> | ✓ |
| 3. | <i>Strip Plaster</i> | ✓ |
| 4. | <i>Crepe bandage</i> | ✓ |
| 5. | <i>Disposable glove</i> | ✓ |
| 6. | <i>Sterile surgical glove</i> | ✓ |
| 7. | <i>Gauze (sterile prepack)</i> | ✓ |
| 8. | <i>Cotton (sterile prepack)</i> | ✓ |
| 9. | <i>Syringes size 1cc,3cc,5cc,10cc</i> | ✓ |
| 10. | <i>Needles (various size)</i> | ✓ |
| 11. | <i>Branula (various size)</i> | ✓ |
| 12. | <i>Intravenous drip set</i> | ✓ |
| 13. | <i>Ethylon (various size)</i> | ✓ |
| 14. | <i>Catgut (various size)</i> | ✓ |
| 15. | <i>Silk (various size)</i> | ✓ |
| 16. | <i>Sharp Bin</i> | ✓ |
| 17. | <i>Clinical waste bin</i> | ✓ |

SENARAI PERALATAN BUKAN PERUBATAN

| Bil. | Nama Peralatan | Kuantiti |
|-------------|----------------------------|-----------------|
| 1 | Meja pegawai | 2 |
| 2 | Kerusi pegawai | 2 |
| 3 | Kerusi pesakit berangkai 4 | 4 |
| 4 | Komputer | 1 |
| 5 | Printer | 1 |
| 6 | Kabinet | 1 |
| 7 | Rak Fail Kad OPD | 1 |
| 8 | Kerusi banquet | 2 |
| 9 | Papan kenyataan | 1 |
| 10 | Jam dinding | 1 |
| 11 | Kabinet besi (2 pintu) | 1 |
| 12 | Pemadam api | 1 |



AKTA RACUN 1952

[AKTA 366]

PERATURAN-PERATURAN RACUN 1952

Pemberian Kuasa di Bawah Peraturan 23A

Pada menjalankan kuasa yang diberikan kepada Ketua Pengarah Kesihatan oleh Peraturan 23A, Peraturan-Peraturan Racun 1952, Ketua Pengarah Kesihatan dengan ini memberi kuasa kepada **Penolong Pegawai Perubatan** dan **Jururawat** yang berkhidmat dalam perkhidmatan awam, untuk membekalkan racun (ubat-ubatan) dengan atau tanpa preskripsi di fasiliti kesihatan Kerajaan atau yang bertugas di bawah kelolaan program kesihatan awam, mengikut arahan-arahan atau pekelliling-pekeliling Kerajaan yang sedang berkuatkuasa dari masa ke semasa untuk tujuan rawatan perubatan.

Pemberian kuasa ini adalah sah dan berkuatkuasa selama tempoh masa Penolong Pegawai Perubatan dan Jururawat tersebut berkhidmat dalam perkhidmatan awam.

Bertarikh: 31/10/18

.....
DATUK DR. NOOR HISHAM BIN ABDULLAH
KETUA PENGARAH KESIHATAN MALAYSIA

KKM.000-12/4/6 Jld. 2 (19)

SENARAI UBAT-UBATAN YANG BOLEH DIPRESKRIPSI OLEH PENOLONG PEGAWAI PERUBATAN

| Bil. | Nama Generik |
|-------------|---|
| 1 | <i>Acetylsalicylic Acid 300 mg Soluble Tablet</i> |
| 2 | <i>Acriflavine 0.1% Lotion</i> |
| 3 | <i>Albendazole 200 mg Tablet</i> |
| 4 | <i>Alcohol 70% Solution</i> |
| 5 | <i>Ammonium Bicarbonate, Tincture Ipecac, etc Mixture</i> |
| 6 | <i>Aqueous Cream</i> |
| 7 | <i>Ascorbic Acid 100 mg Tablet</i> |
| 8 | <i>Ascorbic Acid 500 mg Tablet</i> |
| 9 | <i>BCG Vaccine Freeze-Dried Injection</i> |
| 10 | <i>Benzalkonium Chloride Disinfectant Solution</i> |
| 11 | <i>Benzoic Acid Compound Half Strength (Paed) Ointment</i> |
| 12 | <i>Benzoic Acid Compound Ointment</i> |
| 13 | <i>Benzoin Compound Tincture</i> |
| 14 | <i>Benzyl Benzoate 12.5 % Emulsion (Child)</i> |
| 15 | <i>Benzyl Benzoate 25 % Emulsion (Adult)</i> |
| 16 | <i>Bisacodyl 10 mg Suppository</i> |
| 17 | <i>Bisacodyl 5 mg Suppository</i> |
| 18 | <i>Bisacodyl 5 mg Tablet</i> |
| 19 | <i>Boric Acid with Spirit 2% w/v Ear Drops</i> |
| 20 | <i>Calamine Cream</i> |
| 21 | <i>Calamine Lotion</i> |
| 22 | <i>Calamine with 0.25 - 0.5% Menthol Lotion</i> |
| 23 | <i>Calamine with 0.5% Phenol Cream</i> |
| 24 | <i>Calamine with 2 - 6% Precipitated Sulphur Lotion</i> |
| 25 | <i>Calcium Lactate 300 mg Tablet</i> |
| 26 | <i>Cetrimide 1-2% Lotion.</i> |
| 27 | <i>Charcoal, Activated 250 mg Tablet</i> |
| 28 | <i>Chloramphenicol 0.5% Eye Drops</i> |
| 29 | <i>Chloramphenicol 1% Eye Ointment</i> |
| 30 | <i>Chloramphenicol 5% w/v Ear Drops</i> |
| 31 | <i>Chlorhexidine 1:200 in Alcohol with Emollient (Hand Disinfectant).</i> |
| 32 | <i>Chlorhexidine Gluconate 0.2 % Mouthwash</i> |
| 33 | <i>Chlorhexidine gluconate 1% cream</i> |

| Bil. | Nama Generik |
|-------------|---|
| 34 | <i>Chlorhexidine Gluconate 4% Scrub</i> |
| 35 | <i>Chlorhexidine Gluconate 5% Solution</i> |
| 36 | <i>Chlorinated Lime Powder</i> |
| 37 | <i>Chlorinated Lime Solution & Buffered Acetate Solution</i> |
| 38 | <i>Chloroquine Phosphate 250 mg Tablet (150 mg Chloroquine base)</i> |
| 39 | <i>Chlorpheniramine Maleate 2 mg/5 ml Syrup</i> |
| 40 | <i>Chlorpheniramine Maleate 4 mg Tablet</i> |
| 41 | <i>Compound Sodium Lactate (Hartmanns Solution)</i> |
| 42 | <i>Desogestrel 150 mcg & Ethinylestradiol 30 mcg Tablet</i> |
| 43 | <i>Diphenhydramine Hydrochloride 14 mg/5 ml Expectorant</i> |
| 44 | <i>Diphenhydramine Hydrochloride 7 mg/5 ml Expectorant</i> |
| 45 | <i>Diphtheria and Tetanus Vaccine Injection</i> |
| 46 | <i>Diphtheria, Pertussis, Tetanus and Conjugated Haemophilus Type B 10 mcg Vaccine</i> |
| 47 | <i>Diphtheria, Pertussis, Tetanus and Hepatitis B Vaccine</i> |
| 48 | <i>Diphtheria, Pertussis, Tetanus Vaccine Injection</i> |
| 49 | <i>Diphtheria, Tetanus, Acellular Pertussis, Inactivated Polio Virus, Haemophilus Influenza Type B (DTaP-IPV-HiB) Vaccine Injection (Single Dose)</i> |
| 50 | <i>Emulsificants Ointment</i> |
| 51 | <i>Ether Solvent</i> |
| 52 | <i>Ethyl Chloride 100ml Spray</i> |
| 53 | <i>Ferric Ammonium Citrate 800 mg/10 ml Paediatric Mixture</i> |
| 54 | <i>Ferrous Fumarate 200 mg Tablet</i> |
| 55 | <i>Folic Acid 5 mg Tablet</i> |
| 56 | <i>Fuller's Earth Powder</i> |
| 57 | <i>Glycerin</i> |
| 58 | <i>Glycerin 25% and Sodium Chloride 15% Enema</i> |
| 59 | <i>Glycerin 25% w/w in aqueous cream</i> |
| 60 | <i>Glyceryl Trinitrate 0.5 mg Sublingual Tablet</i> |
| 61 | <i>Haemophilus Influenza Type B Conjugate Vaccine Injection (Single Dose)</i> |
| 62 | <i>Hepatitis B Vaccine Injection</i> |
| 63 | <i>Human Papillomavirus (Types 6, 11, 16, 18) Vaccine Injection</i> |
| 64 | <i>Hydrocortisone Sodium Succinate 100 mg Injection</i> |
| 65 | <i>Hydrogen Peroxide 1.5% Ear Drops</i> |
| 66 | <i>Hydrogen Peroxide 20 volume Solution</i> |
| 67 | <i>Ichthammol Glycerin 10% Ear Drops</i> |
| 68 | <i>Levonorgestrel 150 mcg and Ethinyloestradiol 30 mcg Tablet</i> |
| 69 | <i>Lignocaine HCl 1% Injection</i> |
| 70 | <i>Liquid Paraffin</i> |
| 71 | <i>Magnesium Sulphate 45% Paste</i> |
| 72 | <i>Magnesium Sulphate 50% Injection</i> |

| Bil. | Nama Generik |
|-------------|---|
| 73 | <i>Magnesium Trisilicate Mixture</i> |
| 74 | <i>Magnesium Trisilicate Tablet</i> |
| 75 | <i>Magnesium, Aluminium Hydroxide and Simethicone Suspension</i> |
| 76 | <i>Malathion 1 % Shampoo</i> |
| 77 | <i>Measles Vaccine Injection (10 doses)</i> |
| 78 | <i>Measles, Mumps and Rubella (MMR) Vaccine Injection (Single Dose)</i> |
| 79 | <i>Mefenamic Acid 250 mg Capsule</i> |
| 80 | <i>Mefenamic Acid 250 mg Tablet</i> |
| 81 | <i>Menthol 1.6% in Industrial Methylated Spirit Inhalation</i> |
| 82 | <i>Miconazole 2% Cream</i> |
| 83 | <i>Multivitamin Syrup</i> |
| 84 | <i>Norethisterone 0.35 mg Tablet</i> |
| 85 | <i>Nystatin 100,000 units/g Cream</i> |
| 86 | <i>Nystatin 100,000 units/g Ointment</i> |
| 87 | <i>Olive Oil Ear Drops</i> |
| 88 | <i>Oxytocin 5 units & Ergometrine Maleate 0.5 mg/ml Injection</i> |
| 89 | <i>Paracetamol 120 mg/5 ml Syrup</i> |
| 90 | <i>Paracetamol 125 mg Suppository</i> |
| 91 | <i>Paracetamol 250 mg/5 ml Syrup</i> |
| 92 | <i>Paracetamol 500 mg Tablet</i> |
| 93 | <i>Paraffin Mole Flava</i> |
| 94 | <i>Phenol 80% w/w Liquid</i> |
| 95 | <i>Phenoxymethyl Penicillin 125 mg Tablet</i> |
| 96 | <i>Phenoxymethyl Penicillin 125 mg/5 ml Syrup</i> |
| 97 | <i>Phenoxymethyl Penicillin 250 mg Tablet</i> |
| 98 | <i>Pneumococcal Polysaccharide and Non-Typeable Haemophilus Influenzae (NTHi) Protein D Conjugate Vaccine (10-valent, adsorbed)</i> |
| 99 | <i>Poliomyelitis Oral Live Vaccine (10 Doses)</i> |
| 100 | <i>Polycitra Syrup</i> |
| 101 | <i>Potassium Chloride 1 g/10 ml Mixture</i> |
| 102 | <i>Potassium Citrate 3 g/10 ml and Citric Acid Mixture</i> |
| 103 | <i>Potassium Permanganate 1:10,000 Solution</i> |
| 104 | <i>Potassium Permanganate 1:20,000 Solution</i> |
| 105 | <i>Pre/Post Natal Vitamin & Mineral Capsule</i> |
| 106 | <i>Pre/Post Natal Vitamin & Mineral Tablet</i> |
| 107 | <i>Pyrantel Pamoate 125 mg Tablet</i> |
| 108 | <i>Pyrantel Pamoate 250 mg Tablet</i> |
| 109 | <i>Pyridoxine HCl 10 mg Tablet</i> |
| 110 | <i>Riboflavine 3 mg Tablet</i> |
| 111 | <i>Rubella Virus Vaccine Injection (Single injection)</i> |
| 112 | <i>Salicylic Acid 2 - 10% Cream</i> |

| Bil. | Nama Generik |
|-------------|--|
| 113 | <i>Salicylic Acid 2 - 10% Ointment</i> |
| 114 | <i>Salicylic Acid 20% Ointment</i> |
| 115 | <i>Salicylic Acid, Starch, Zinc Oxide Paste</i> |
| 116 | <i>Sodium Bicarbonate 5% w/v Ear Drops</i> |
| 117 | <i>Sodium Bicarbonate and Magnesium Carbonate Compound Mixture</i> |
| 118 | <i>Sodium Bicarbonate Mixture (Paediatric)</i> |
| 119 | <i>Sodium Chloride 0.9% Eye Drops</i> |
| 120 | <i>Sodium Chloride 0.9% Injection</i> |
| 121 | <i>Sodium Chloride 0.9% with Dextrose 5% Injection</i> |
| 122 | <i>Sodium Hypochlorite Solution</i> |
| 123 | <i>Sodium Thiosulphate 10-20% Solution</i> |
| 124 | <i>Sulphur 2% & Salicylic Acid 2% Cream</i> |
| 125 | <i>Thiamine Mononitrate 10 mg Tablet</i> |
| 126 | <i>Thiamine Mononitrate 3 mg Tablet</i> |
| 127 | <i>Thymol Compound Gargle</i> |
| 128 | <i>Vitamin A & D (Cod Liver Oil)</i> |
| 129 | <i>Vitamin A 50,000 IU Capsule</i> |
| 130 | <i>Vitamin B Complex Tablet</i> |
| 131 | <i>Vitamin K1 1 mg/ml Injection</i> |
| 132 | <i>Water for Injection</i> |
| 133 | <i>Zinc Oxide Cream</i> |
| 134 | <i>Zinc Oxide Ointment</i> |
| 135 | <i>Zinc oxide, benzyl benzoate and balsam peru suppository</i> |

**KEMENTERIAN KESIHATAN MALAYSIA
SISTEM MAKLUMAT PENGURUSAN KESIHATAN**

*** MONTHLY / ANNUAL REPORT OF MORBIDITY FOR OUTPATIENT IN HOSPITAL / HEALTH**

DISTRICT/STATE FOR MONTH _____ YEAR _____

OUTPATIENT CLINIC _____

HOSPITAL/ INSTITUTION/ HEALTH DISTRICT _____

STATE: _____

The headings are taken from the Detailed List of Three-Digit Categories as published in the Tenth Revision of the International Statistical Classification of Diseases and Related Health Problems (1994 Revision)

References should be made to the Detailed List of Three-Digit Categories of the Tenth Revision of the International Statistical Classification of Diseases and Related Health Problems (1994 Revision) whenever there is any doubt about the entry in the list

| No. | Cause Group | Detailed List Number ICD Code | Age Group | | | | | | | | | | | | Sub-Total | | TOTAL |
|-----|--|----------------------------------|------------|--------|-------------|--------|-------------|--------|------------|--------|------|--------|------|--------|-----------|--|-------|
| | | | < 10 years | | 10-19 years | | 20-59 years | | >=60 years | | Male | Female | Male | Female | | | |
| | | | Male | Female | Male | Female | Male | Female | Male | Female | | | | | | | |
| | 2 | 3 | 4 | 5 | 6 | 7 | 8 | 9 | 10 | 11 | 12 | 13 | 14 | | | | |
| 1 | Intestinal infectious diseases | A00-A09 | | | | | | | | | | | | | | | |
| 2 | Tuberculosis, including late effects | A15-A19 | | | | | | | | | | | | | | | |
| 3 | Leprosy | A30 | | | | | | | | | | | | | | | |
| 4 | Syphilis | A50-A53 | | | | | | | | | | | | | | | |
| 5 | Gonococcal infections | A54 | | | | | | | | | | | | | | | |
| 6 | Chancroid | A57 | | | | | | | | | | | | | | | |
| 7 | Yaws | A66 | | | | | | | | | | | | | | | |
| 8 | Dengue fever | A90 | | | | | | | | | | | | | | | |
| 9 | Dengue haemorrhagic fever | A91 | | | | | | | | | | | | | | | |
| 10 | Ebola virus disease | A98.4 | | | | | | | | | | | | | | | |
| 11 | Herpesviral [herpes simplex] infections | B00 | | | | | | | | | | | | | | | |
| 12 | Variocella [chickenpox] | B01 | | | | | | | | | | | | | | | |
| 13 | Zoster [herpes zoster] | B02 | | | | | | | | | | | | | | | |
| 14 | Measles | B05 | | | | | | | | | | | | | | | |
| 15 | Rubella [German measles] | B06 | | | | | | | | | | | | | | | |
| 16 | Viral hepatitis | B15-B19 | | | | | | | | | | | | | | | |
| 17 | Human immunodeficiency virus [HIV] disease | B20-B24 | | | | | | | | | | | | | | | |
| 18 | Mumps | B26 | | | | | | | | | | | | | | | |
| 19 | Enterovirus infection, unspecified (including Coxsackievirus) | B34.1 | | | | | | | | | | | | | | | |
| 20 | Mycoses | B35-B49 | | | | | | | | | | | | | | | |
| 21 | Malaria | B50-B54 | | | | | | | | | | | | | | | |
| 22 | Dracunculiasis | B72 | | | | | | | | | | | | | | | |
| 23 | Filariasis | B74 | | | | | | | | | | | | | | | |
| 24 | Other helminthiasis | B65-B71,B73,B75-B83 | | | | | | | | | | | | | | | |
| 25 | Scabies | B86 | | | | | | | | | | | | | | | |
| 26 | Remainder of certain infectious and parasitic diseases, including late effects | Remainder of A00-B99 | | | | | | | | | | | | | | | |
| 27 | Malignant neoplasms | C00-C97 | | | | | | | | | | | | | | | |
| 28 | Carcinoma in situ | D00-D09 | | | | | | | | | | | | | | | |
| 29 | Benign neoplasms | D10-D36 | | | | | | | | | | | | | | | |

| No. | Cause Group | Detailed List Number ICD Code | Age Group | | | | | | | | | | Sub-Total | | TOTAL |
|-----|---|----------------------------------|------------|--------|-------------|--------|-------------|--------|-----------|--------|------|--------|-----------|--------|-------|
| | | | < 10 years | | 10-19 years | | 20-59 years | | ≥60 years | | Male | Female | Male | Female | |
| | | | Male | Female | Male | Female | Male | Female | Male | Female | | | | | |
| 1 | 2 | 3 | 4 | 5 | 6 | 7 | 8 | 9 | 10 | 11 | 12 | 13 | | | |
| 60 | Asthma | J45-J46 | | | | | | | | | | | | | |
| 61 | Remainder of diseases of the respiratory system | Remainder of J00-J99 | | | | | | | | | | | | | |
| 62 | Dental caries | K02 | | | | | | | | | | | | | |
| 63 | Diseases of pulp and periapical tissues | K04 | | | | | | | | | | | | | |
| 64 | Gingivitis and periodontal diseases | K05 | | | | | | | | | | | | | |
| 65 | Dentofacial anomalies (including malocclusion) | K07 | | | | | | | | | | | | | |
| 66 | Remainder of diseases of the oral cavity, salivary glands and jaws | Remainder of K00-K14 | | | | | | | | | | | | | |
| 67 | Duodenal ulcer, peptic ulcer and gastrojejunal ulcer | K25-K28 | | | | | | | | | | | | | |
| 68 | Gastritis and duodenitis | K29 | | | | | | | | | | | | | |
| 69 | Diseases of appendix | K35-K38 | | | | | | | | | | | | | |
| 70 | Hernia | K40-K46 | | | | | | | | | | | | | |
| 71 | Diseases of liver | K70-K77 | | | | | | | | | | | | | |
| 72 | Cholelithiasis and cholecystitis | K80-K81 | | | | | | | | | | | | | |
| 73 | Remainder of diseases of the digestive system | Remainder of K00-K93 | | | | | | | | | | | | | |
| 74 | Impetigo | L01 | | | | | | | | | | | | | |
| 75 | Cutaneous abscess, furuncle and carbuncle | L02 | | | | | | | | | | | | | |
| 76 | Cellulitis | L03 | | | | | | | | | | | | | |
| 77 | Dermatitis and eczema | L20-L30 | | | | | | | | | | | | | |
| 78 | Psoriasis | L40 | | | | | | | | | | | | | |
| 79 | Urticaria | L50 | | | | | | | | | | | | | |
| 80 | Erythemas | L51-L53 | | | | | | | | | | | | | |
| 81 | Sunburn, other acute or chronic skin changes due to exposure to ultraviolet and nonionizing radiation | L55-L57 | | | | | | | | | | | | | |
| 82 | Radiodermatitis and other radiation-related disorders of the skin and subcutaneous tissue | L58-L59 | | | | | | | | | | | | | |
| 83 | Disorders of skin appendages | L60-L75 | | | | | | | | | | | | | |
| 84 | Lupus erythematosus | L93 | | | | | | | | | | | | | |
| 85 | Remainder of diseases of the skin and subcutaneous tissue | Remainder of L00-L99 | | | | | | | | | | | | | |
| 86 | Gout | M10 | | | | | | | | | | | | | |
| 87 | Other inflammatory polyarthropathies | Remainder of M05-M14 | | | | | | | | | | | | | |
| 88 | Other joint disorders | M20-M25 | | | | | | | | | | | | | |

"V", "W", "X" and "Y" CODE - SUPPLEMENTARY CLASSIFICATION OF EXTERNAL CAUSES OF INJURY AND POISONING

| No. | Cause Group | Detailed List Number ICD Code | Age Group | | | | | | | | | | Sub-Total | | TOTAL |
|-----|--|----------------------------------|------------|--------|-------------|--------|-------------|--------|------------|--------|------|--------|-----------|--------|-------|
| | | | < 10 years | | 10-19 years | | 20-59 years | | >=60 years | | Male | Female | Male | Female | |
| | | | Male | Female | Male | Female | Male | Female | Male | Female | | | | | |
| 1 | 2 | 3 | 4 | 5 | 6 | 7 | 8 | 9 | 10 | 11 | 12 | 13 | 10 | | |
| V1 | Land transport accidents | V01-V89 | | | | | | | | | | | | | |
| V2 | Water transport accidents | V90-V94 | | | | | | | | | | | | | |
| V3 | Air and space transport accident | V95-V97 | | | | | | | | | | | | | |
| W1 | Falls | W00-W19 | | | | | | | | | | | | | |
| W2 | Accidental drowning and submersion | W65-W74 | | | | | | | | | | | | | |
| X1 | Exposure to smoke, fire and flames | X00-X09 | | | | | | | | | | | | | |
| X2 | Contact with venomous animals and plants | X20-X29 | | | | | | | | | | | | | |
| X3 | Intentional self-harm (Suicide) | X60-X84 | | | | | | | | | | | | | |
| X4 | Assault | X85-Y09 | | | | | | | | | | | | | |
| Y1 | Drugs, medicament causing adverse effects in therapeutic use | Y40-Y59 | | | | | | | | | | | | | |
| Y2 | Other complications of medical and surgical care | Y60-Y84 | | | | | | | | | | | | | |
| Y3 | All other external causes of injuries | Remainder of V00-Y89 | | | | | | | | | | | | | |
| | | TOTAL | | | | | | | | | | | | | |

"Z" CODE - SUPPLEMENTARY CLASSIFICATION OF FACTORS INFLUENCING HEALTH STATUS AND CONTACT WITH HEALTH SERVICES

| No. | Cause Group | Detailed List Number ICD Code | Age Group | | | | | | | | | | Sub-Total | | TOTAL |
|-----|--|----------------------------------|------------|--------|-------------|--------|-------------|--------|------------|--------|------|--------|-----------|--------|-------|
| | | | < 10 years | | 10-19 years | | 20-59 years | | >=60 years | | Male | Female | Male | Female | |
| | | | Male | Female | Male | Female | Male | Female | Male | Female | | | | | |
| 1 | 2 | 3 | 4 | 5 | 6 | 7 | 8 | 9 | 10 | 11 | 12 | 13 | 10 | | |
| Z1 | Person encountering health services for examination and investigation | Z00-Z13 | | | | | | | | | | | | | |
| Z2 | Person with potential health hazards related to communicable diseases | Z20-Z29 | | | | | | | | | | | | | |
| Z3 | Person encountering health services in circumstances related to reproduction | Z30-Z39 | | | | | | | | | | | | | |
| Z4 | Other factors influencing health status and contact with health service | Remainder of Z00-Z99 | | | | | | | | | | | | | |
| | | TOTAL | | | | | | | | | | | | | |

SUMMARY OF MORBIDITY CLASSIFICATION BY MAJOR CAUSE GROUPS OF I.C.D.

| | Major Cause Groups | Numbers correspond to numbers in column 1 | Age Group | | | | | | | | | | Sub-Total | | TOTAL |
|--------|---|---|------------|--------|-------------|--------|-------------|--------|------------|--------|------|--------|-----------|--------|-------|
| | | | < 10 years | | 10-19 years | | 20-59 years | | >=60 years | | Male | Female | Male | Female | |
| | | | Male | Female | Male | Female | Male | Female | Male | Female | | | | | |
| 1 | 2 | 3 | 4 | 5 | 6 | 7 | 8 | 9 | 10 | 11 | 12 | 13 | 10 | | |
| I. | Certain infectious and parasitic diseases | 1 - 26 | | | | | | | | | | | | | |
| II. | Necroparasitoses | 27 - 30 | | | | | | | | | | | | | |
| III. | Diseases of Blood and Blood-Forming Organs and certain disorders involving the immune mechanism | 31 - 32 | | | | | | | | | | | | | |
| IV. | Endocrine, nutritional and metabolic diseases | 33 - 37 | | | | | | | | | | | | | |
| V. | Mental and behavioural disorders | 38 | | | | | | | | | | | | | |
| VI. | Diseases of the Nervous System | 39 - 41 | | | | | | | | | | | | | |
| VII. | Diseases of the eye and adnexa | 42 - 46 | | | | | | | | | | | | | |
| VIII. | Diseases of the ear and mastoid process | 47 - 48 | | | | | | | | | | | | | |
| IX. | Disease of the circulatory system | 49 - 55 | | | | | | | | | | | | | |
| X. | Diseases of the respiratory system | 56 - 61 | | | | | | | | | | | | | |
| XI. | Disease of digestive system | 62 - 73 | | | | | | | | | | | | | |
| XII. | Diseases of the Skin and Subcutaneous Tissue | 74 - 85 | | | | | | | | | | | | | |
| XIII. | Diseases of the Musculoskeletal System and Connective Tissue | 86 - 90 | | | | | | | | | | | | | |
| XIV. | Disease of the genitourinary system | 91 - 96 | | | | | | | | | | | | | |
| XV. | Pregnancy, childbirth and the puerperium | 97 | | | | | | | | | | | | | |
| XVI. | Certain conditions originating in the perinatal period | 98 | | | | | | | | | | | | | |
| XVII. | Congenital malformations, deformations and chromosomal abnormalities | 99 | | | | | | | | | | | | | |
| XVIII. | Symptoms, signs and abnormal clinical and laboratory findings, not elsewhere classified | 100 - 105 | | | | | | | | | | | | | |
| XIX. | Injury, poisoning and certain other consequences of external causes | 106 - 114 | | | | | | | | | | | | | |
| XX1 | Factors influencing health status and contact with health services | Z1 - Z4 | | | | | | | | | | | | | |
| | TOTAL | | | | | | | | | | | | | | |

Lampiran 5

PER-PL 211
(Pind.1/2003)

SISTEM MAKLUMAT PENGURUSAN KESIHATAN
KEMENTERIAN KESIHATAN MALAYSIA
STATISTIK KEDATANGAN PESAKIT

BAGI BULAN _____ TAHUN _____
DAERAH KESIHATAN : _____
NEGERI : _____

| JENIS KEMUDAHAN | BILANGAN KEMUDAHAN | KEDATANGAN BARU | KEDATANGAN ULANGAN | JUMLAH KEDATANGAN | NISBAH ULANGAN /BARU |
|--------------------------|--------------------|-----------------|--------------------|-------------------|----------------------|
| 1 | 2 | 3 | 4 | 5 | 6 |
| Pusat Rawatan Politeknik | | | | | |
| JUMLAH | | | | | |

| JENIS KEMUDAHAN | BILANGAN KEMUDAHAN | KEDATANGAN BARU | KEDATANGAN ULANGAN | JUMLAH KEDATANGAN | NISBAH ULANGAN /BARU |
|----------------------------|--------------------|-----------------|--------------------|-------------------|----------------------|
| 1 | 2 | 3 | 4 | 4 | |
| PASUKAN KESIHATAN BERGERAK | | | | | |
| DISPENSARI BERGERAK | | | | | |
| PERKHIDMATAN DOKTOR UDA RA | | | | | |
| VILLAGE HEALTH TEAM | | | | | |
| JUMLAH | | | | | |

**SISTEM MAKLUMAT PENGURUSAN KESIHATAN
KEMENTERIAN KESIHATAN MALAYSIA**

Laporan Bulanan/Tahunan Kedatangan Pesakit Luar Mengikut Umur/Jantina dan Kumpulan Ethnik
Bagi Bulan/Tahun

Unit/Klinik :
Hospital :
Negeri :

| Kumpulan Ethnik | JUMLAH KEDATANGAN | | | | | | | | | | | | JUMLAH BESAR |
|--------------------------|-------------------|-----------|-------------|-----------|-------------|-----------|------------|-----------|--------|-----------|-----------|--------|--------------|
| | < 10 tahun | | 10-19 tahun | | 20-59 tahun | | >=60 tahun | | JUMLAH | | Perempuan | Lelaki | |
| | Lelaki | Perempuan | Lelaki | Perempuan | Lelaki | Perempuan | Lelaki | Perempuan | Lelaki | Perempuan | | | |
| 1 | 2 | 3 | 4 | 5 | 6 | 7 | 8 | 9 | 10 | 11 | 12 | | |
| Melayu | | | | | | | | | | | | | |
| Cina | | | | | | | | | | | | | |
| India | | | | | | | | | | | | | |
| Kadazan | | | | | | | | | | | | | |
| Murut | | | | | | | | | | | | | |
| Bajau | | | | | | | | | | | | | |
| Melanau | | | | | | | | | | | | | |
| Iban | | | | | | | | | | | | | |
| Bidayuh | | | | | | | | | | | | | |
| Orang Asli Semenanjung | | | | | | | | | | | | | |
| Peribumi Sabah Lain | | | | | | | | | | | | | |
| Peribumi Sarawak Lain | | | | | | | | | | | | | |
| Lain-Lain | | | | | | | | | | | | | |
| Bukan Warga negara | Dengan Izin | | | | | | | | | | | | |
| | Tanpa Izin | | | | | | | | | | | | |
| JUMLAH | | | | | | | | | | | | | |

NOTES



**BAHAGIAN PEMBANGUNAN KESIHATAN KELUARGA
KEMENTERIAN KESIHATAN MALAYSIA**

**Aras 7 & 8, Blok E10, Kompleks E
Pusat Pentadbiran Kerajaan Persekutuan
62590 Putrajaya**

 <http://fh.moh.gov.my>

 **Bahagian Pembangunan Kesihatan Keluarga**